



Situation de conversion des Titres forestiers au 31 Août 2013

N°	SOCIETE	N° GA <sup>a</sup>	N° CCF <sup>b</sup>	SUPERFICIE SIG (ha)	TERRITOIRE	N°	SOCIETE	N° GA <sup>a</sup>	N° CCF <sup>b</sup>	SUPERFICIE SIG (ha)	TERRITOIRE
1	APCTEMBO	007/97		24.660	Lukulu	41	SEDAF	001/98		252.034	Yahuma
2	BARRI BOIS CORPORAT (Ex. SOEXORCO)	045/04	004/11	195.564	Ingende	42	SEDAF	002/98		207.978	Bongandanga
3	BEGG CONGO	023/05	022/11	37.941	Ubandu	43	SIFOCO	028/98	016/11	175.231	Bolomba
4	CTT	013/03		388.413	Yahuma/Isangi	44	SIFOCO	028/98	032/11	242.599	Ingende/Bolomba
5	CTT	036/04	046/11	146.551	Ubandu	45	SICOBIS	042/04	014/11	125.940	Lisala
6	CTT	013/03		144.640	Bolomba	46	SICOBIS	033/04		165.396	Lisala
7	CTT	012/03		442.219	Bomongo/Kungu	47	SICOBIS	032/04	033/11	92.971	Lisala
8	CTT	014/03		144.866	Lisala	48	SIFORCO	027/04	029/11	221.176	Bongandanga/Djulu
9	COMPAGNIE DES BOIS	018/95	021/11	148.081	Oshwe	49	SIFORCO	002/89	029/11	299.919	Aketti
10	COTREFOR (Ex. Trans M)	033/05	018/11	219.722	Bafwasende/Banalia	50	SIFORCO	030/04	032/11	209.711	Basoko/Aketti
11	COTREFOR (Ex. Trans M)	033/05		126.029	Bumba	51	SIFORCO	028/98	030/11	162.536	Basoko
12	COTREFOR (Ex. Trans M)	034/05	009/11	275.004	Betale	52	SIFORCO	026/04	027/11	212.888	Bongandanga
13	ENRA	006/92	019/11	60.182	Mambasa	53	SIFORCO	018/00	040/11	194.636	Bolobo
14	ENRA	020/05		39.183	Mambasa	54	SIFORCO	029/04	031/11	217.796	Basoko/Aketti
15	FORABOLA	025/05		15.450	Tshela/Lukulu	55	SIFORCO	007/95	026/11	201.665	Djulu
16	FORABOLA	006/05		14.157	Tshela/Seke-Banza	56	SIFORCO	025/04		251.943	Bumba
17	FORABOLA	013/03	042/11	315.858	Basoko	57	SODEFOR	022/03		120.281	Oshwe
18	FORABOLA	009/03		388.678	Boente	58	SODEFOR	019/03		246.411	Kutu
19	FORABOLA	010/03		256.073	Yahuma/Isangi	59	SODEFOR	025/03		239.593	Bumba
20	FORABOLA	009/05		88.612	Tshela/Seke-Banza	60	SODEFOR	026/03		232.601	Lukolela/Inongo
21	ITB	003/01	005/11	127.719	Oshwe	61	SODEFOR	030/03		234.895	Oshwe
22	ITB	003/04	006/11	221.546	Bolomba	62	SODEFOR	023/03		36.084	Oshwe
23	ITB	030/05	012/11	79.176	Bikoro	63	SODEFOR	064/00	038/11	173.921	Oshwe
24	ITB	001/04	013/11	222.693	Ingende/Bikoro	64	SODEFOR	021/03	035/11	200.144	Kutu
25	LA FORESTIERE	003/93	003/11	140.807	Bafwasende	65	SODEFOR	018/03	047/11	257.219	Ubandu
26	LA FORESTIERE	003/92	001/11	167.975	Banalia	66	SODEFOR	013/03	034/11	104.546	Oshwe
27	LA FORESTIERE	003/92	002/11	147.447	Banalia	67	SODEFOR	029/03		298.276	Oshwe
28	LA FORESTIERE DU LAC	024/05	048/12	185.171	Kutu/Inongo	68	SODEFOR	028/03	039/11	238.896	Oshwe
29	MAISON NIKI SERVICES	040/05	013/11	33.925	Bolomba	69	SODEFOR	023/03	036/11	181.726	Lisala
30	MAISON NIKI SERVICES	043/05		79.730	Machie	70	SODEFOR	020/03	037/11	216.542	Basoko
31	MEGA BOIS	088/03	017/11	135.511	Bolomba	71	SODEFOR	027/03		186.602	Bikoro
32	MOTEMA	037/03	025/11	710.247	Ingende	72	SODEFOR	032/03	045/11	336.916	Inongo/Bikoro
33	MOTEMA	037/03	024/11	379.473	Ingende	73	SOFORMA	002/03		275.025	Oyala
34	ONATRA	004/91		121.214	Oshwe	74	SOFORMA	007/03		109.334	Bolomba
35	RIBA CONGO	046/04		37.367	Kwamouth	75	SOFORMA	033/03	044/11	201.544	Mankoto
36	SABOIS	034/04	007/11	73.278	Isangi	76	SOFORMA	006/03		248.598	Betale/Boende
37	SABOIS	093/03	008/11	243.408	Isangi	77	SOFORMA	003/03	043/11	261.943	Basoko
38	SAFO	001/95	010/11	326.953	Bongandanga	78	SOFORMA	008/03	043/11	152.363	Bumba/Lisala
39	SICOBIS	093/03	020/11	234.862	Lukolela/Bikoro	79	SOFORMA	005/03	015/11	216.604	Lukolela
40	SEDAF	003/98		212.157	Yahuma	80	SOMCONGO	034/97		234.014	Kwamouth
						81	TALA TINA	003/04		40.040	Kwamouth

a. N° : correspond au numéro affiché sur la carte  
b. N° GA : Numéro de la Garantie d'Approvisionnement  
c. N° CCF : Numéro du Contrat de Concession Forestière  
d. GA réhabilitée par l'arrêté n°080/CAB/MIN/ECN-T/10/BNME/2013 du 15 août 2013 conformément aux Arrêts de la Cour Suprême de Justice sous RA 977 et 1047

**Concession forestière de conservation**

N°	SOCIETE	SUPERFICIE SIG (ha)	TERRITOIRE	PROVINCE
82	ERA	299.645	Inongo	Bandundu

Situation des carrés miniers par rapport aux titres forestiers et aux aires protégées.

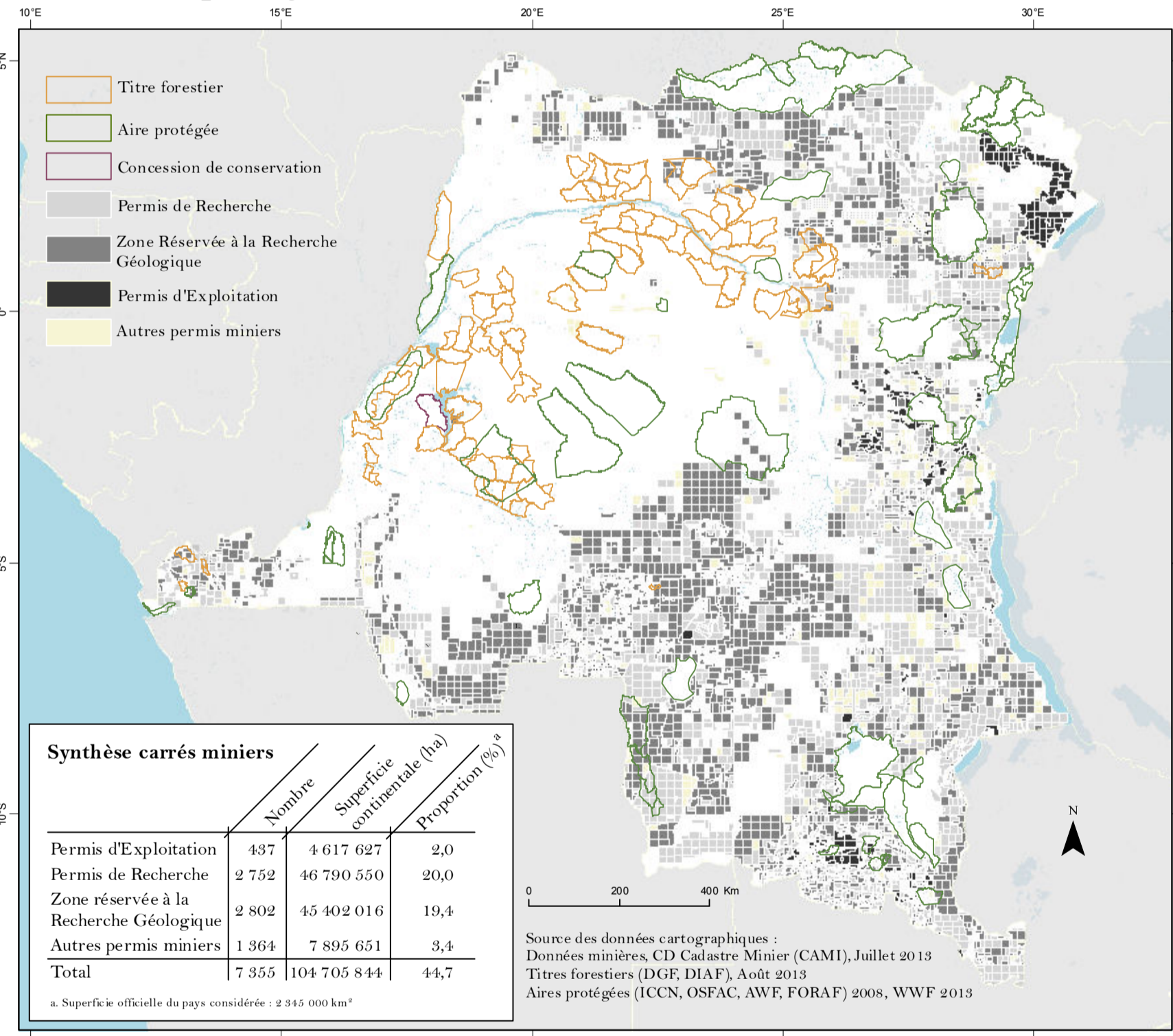

World Resources Institute

World Resources Institute (WRI) contribue à la gestion durable des forêts d'Afrique Centrale à travers la promotion de la bonne gouvernance et la transparence dans le secteur forestier. L'objectif principal est d'encourager une meilleure gestion des ressources naturelles à travers un suivi indépendant et objectif des activités d'exploitation forestière et le renforcement des capacités locales tant des institutions gouvernementales que de la société civile. Cette contribution s'articule autour de l'acquisition, l'analyse, la production et la dissémination des informations actualisées, objectives et précises sur la gestion des ressources forestières en général et les activités d'exploitation forestière en particulier, ce à l'intention des acteurs gouvernementaux et non gouvernementaux, du secteur privé et de la société civile.

Elaboration de la carte

Depuis 2006, World Resources Institute (WRI) et le Ministère de l'Environnement, Conservation de la Nature et Tourisme (MECNT) œuvrent en étroite collaboration à l'amélioration des capacités nationales au suivi de l'exploitation forestière par l'utilisation des données et techniques modernes de gestion de l'information. Dans le cadre de cette collaboration, et avec l'appui du Programme Régional pour l'Environnement en Afrique Centrale (CARPE) de l'Agence Américaine pour le Développement International (USAID) et de la Banque Mondiale, une cartographie complète et actualisée des différents titres forestiers et aires protégées de la République Démocratique du Congo (RDC) a été réalisée à partir des données existantes. Les titres forestiers ont été représentés sur la base des données sur la conversion des titres forestiers au 31 août 2013. Toutes ces informations sont rassemblées au sein de l'Atlas Forestier Interactif de la RDC. Ce dernier constitue un important outil d'aide à la décision en rendant accessible une quantité importante d'informations sur l'affectation des terres et l'utilisation des sols.



Carte produite par le Ministère de l'Environnement, Conservation de la Nature et Tourisme (MECNT) avec l'appui du World Resources Institute (WRI), grâce au financement du Programme Régional pour l'Environnement en Afrique Centrale (CARPE), de l'Agence Américaine pour le Développement (USAID), de la Banque Mondiale, ainsi qu'au support d'ESRI (Environmental Systems Research Institute) et d'ERDAS.

